臺灣日日新報 夕刊 新高マツタケラン
十一月二十二日
夕刊定価一部二銭
編輯兼發行人 佐々木 寿
發行所 臺北市榮町四丁目番二號 電話七八五番 臺北支局
基隆市西定町 電話一〇七番 基隆支局
臺中市綠町 電話一〇七番 臺中支局
臺南市開山町 電話一〇七番 臺南支局
花蓮港街入船町 花蓮港支局
大阪市西區阪町南通一丁目 大阪支局
（ユタカビルディング内）
東京市京橋區銀座三丁目 東京支局

陸軍の臨時軍事費 卅二億圓より減らぬ 來月初め最後的決定

【東京二十二日發同盟】陸軍では明年度一般會計新規事業に關する經費査定案が二十一日提示されたので直ちに關係當局間において研究を行ひ、遅かに首腦部會議を開いた上、大藏省に復活要求を提出することになつた、併し陸軍の明年度豫算の根幹を爲す支那事變處理時局對策經費並に重慶の滇緬兵力封鎖、在滿兵力充實などの重要費目については參謀本部の要求に基き目下陸軍省當局、主計課が中心となつて研究を進めてゐるが、十二月上旬頃までには最後の決定をなし大藏省に提出する豫定である、而して明年度臨時軍費の決定については各方面から注目されてゐるが那邊は漣日、陸軍などの攻略によつて一段階を劃したが、占領地の治安

東莞を完全占領

東江南方の敵を猛攻

【東京二十一日發同盟】わが攻略部隊は十九日、石龍南方約二里半の地點において敵陣地を有し東江南方地區にあつて執拗に抗戰を續けてゐるのを一先づ一擊撃破して後退せしめ、同二十日午後半、敵の主陣線たる東莞を完全に占領した、敵は多數の死體と武器彈藥を遺棄して東北方に四散した、わが方の損害は輕微二、百餘人である

【東京二十一日發同盟】中央豫算會議は二十一日午前九時より大藏省第一會議室に開かれ、池田大藏大臣、石渡政務次官、青木、津島兩主計局長、各局長、各課長等が參集、來る臨時議會に提出する昭和十四年度豫算案の最終的決定を行つた、會議は午後一時半まで續けられ、豫算總額は十九億圓を突破する模様である、豫算の内容は陸軍關係豫算が十二億圓、海軍關係豫算が五億圓、其の他一般豫算が二億圓内外と見られてゐる、尚豫算案は二十二日閣議に提出される筈である

桂林、梧州を空襲

【香港二十二日發同盟】中央通信社香港特派員發表によれば、二十一日午前八時廣東省北江上流の日本軍飛行機〇〇機は二十一日午前十時半より十一時半の間に桂林及び梧州を空襲したが、更に同日午前九時半より十時半の間に再び梧州を空襲した、敵は高射砲を以て應戰したが、我が飛行機は何れも無事歸還した

支那軍が逆宣傳

民心を繋ぎ止むべく

【香港二十二日發同盟】廣東省當局は最近の戰局に鑑み、民心を繋ぎ止むべく、敵の逆宣傳に對抗する爲め、各地に對し左の如き指令を發した

一、敵の逆宣傳に對しては斷乎たる措置を講ずること

二、敵の逆宣傳に關する情報は速かに報告すること

三、敵の逆宣傳に關する情報は速かに報告すること

遊撃總司令に陳濟棠を任命

廣西省で抗日軍備

【重慶二十一日發同盟】國民政府は二十一日午前十時より國防最高會議を開き、廣東省の軍事、政治、經濟の全權を擔當する遊撃總司令に陳濟棠を任命した、陳濟棠は廣西省に於て抗日軍備の强化を圖るとともに、廣東省に於ける抗日遊撃戰の指導に當るものと見られてゐる

日滿支の代表が 經濟提携の相談

東京懇談會を開いて

【東京二十二日發同盟】日滿支經濟懇談會は日本經濟聯盟會、滿洲國經濟部、中華民國臨時政府、同新政府、蒙疆聯合委員會の各代表五十數名が參集し、二十二日午前十時より丸ノ内工業俱樂部に開會、滿洲國

無盡藏の海水から "硫安"採取に成功

世界的な科學の凱歌

【東京二十一日發本社特電】農業日本に不可缺の肥料硫安も此の戰時下に年額廿万噸を輸入に仰ぐ硫安が何と海水から採取出來ると云ふ世界の驚異である大發明が東京工大教授農藝化學科學研究所加藤與五郎理學博士と矢島助手により依つて發表された、而も早くもその第一歩として既に旅順の三貨處にて三千万圓の硫安の生産を見更に硫安の約七割に當る二十二万噸のゴム質肥に最必要な炭酸アンモニュムが採れる外、苦汁から副製品の塩化マグネシュムが採れる、苦汁から炭酸マグネシュムが採れるからこれを精製すると十萬万噸の金屬マグネシュムが採れる

その上、此の硫安生産過程に於てはアンモニアの製造を除いては極く僅かな燃料、動力に要する程力その他の消費が殆どないからコスト、從來の硫化鉄鉱から造るより安くなり原料である海水が無限に續續する限りアンモニアの生産さへ進行すれば生産能力は無限に延長し得る事になる

事になれば政府の三百万圓の大計畫から剔出すと二十二万噸の硫安の生産され更に硫安の約七割に當る二十二万噸のゴム質肥に最必要な炭酸アンモニュムが採れる外、苦汁から副製品の塩化マグネシュムが採れる、苦汁から炭酸マグネシュムが採れるからこれを精製すると十萬万噸の金屬マグネシュムが採れる

依つて 發表

大阪帝國大學理學部教授理學博士と矢島助手に依つて 發表、去る十八日日比谷公會堂に開かれた臨時化學協會秋季大會席上で矢島助手の講演に

依つて發表された、而も早くもその第一歩として既に旅順の三貨處にて三千万圓の硫安の生産を見更に硫安の約七割に當る二十二万噸のゴム質肥に最必要な炭酸アンモニュムが採れる外、苦汁から副製品の塩化マグネシュムが採れる、苦汁から炭酸マグネシュムが採れるからこれを精製すると十萬万噸の金屬マグネシュムが採れる

その上、此の硫安生産過程に於てはアンモニアの製造を除いては極く僅かな燃料、動力に要する程力その他の消費が殆どないからコスト、從來の硫化鉄鉱から造るより安くなり原料である海水が無限に續續する限りアンモニアの生産さへ進行すれば生産能力は無限に延長し得る事になる

全島各神社に 幣帛供進使

あす新嘗祭の日に

【臺北電話】臺灣神社並に臺灣神社に對する幣帛供進使は廿三日午前九時より大祭式に依り新嘗祭が嚴かに執行するが、林總督は幣帛供進使として勅使を奉迎同參向せらるる、尚各地の神社は同日一齊に新嘗祭を執行する

【臺北電話】臺灣神社並に臺灣神社に對する幣帛供進使は廿三日午前九時より大祭式に依り新嘗祭が嚴かに執行するが、林總督は幣帛供進使として勅使を奉迎同參向せらるる、尚各地の神社は同日一齊に新嘗祭を執行する

敵壕に躍り込み 井上上等兵が奮戰

柯南完全占領の端緒

【武昌にて福原本社特派員】由部隊安藤部隊は新圍、南方陣地の敵大部隊を掃蕩殲滅により擊滅すべく夜間行動を起し圍攻を利用して敵陣地の山麓まで來た、既にニンビの砦、人間等が敵に開えて來るが敵陣地の地形を考慮攻擊は山腹で敵ベンを食し夜明けを待つた夜明けと共に敵陣地の地形も明瞭となり見れば敵前に二百米全山嶮しい斜面の上の自動車の陰、手榴彈物凄き中に突如として現はれた井上等兵は力強つて敵壕に滑り込んでしまつた、「しまつた」と思つたが既に撃ちかかる四名の敵を前に廻し擔中戰友は非ず之を殺すと敵より戰友に

「おい今日は勝つたぞ」

と聲を掛け出して來た、僧この戰に自動小銃四を鹵獲し逃げる敵を追ひ敵陣地を奪ひ新陣地前方高地を全部占領した

歡呼の聲に送られ 古莊將軍內地へ

けふ富士丸に乘船して

州、廳を始め各官衙、銀行、會社、學校生徒兒童各團體の國歌、學校生徒兒童各團體の萬歲と歡呼の聲を浴びつつ一路基隆へ向ひ同十一時出帆の客船富士丸に乘船した、尚總督官、一宮總務局長、山縣內務局長、西田稅關長等は乘船まで同將軍を見送つた

南支の情勢に 全島民は善處せ

古莊將軍離臺の辭

【臺北電話】臺灣攻略と云ふ歴史的使命を果たした古莊將軍は二十二日午前十一時過自動車にて來着、直ちに停車場にかゝる各團體の歡迎の裡を單獨から直ちに富士丸に乘船臺灣を後りの軍部將星、總務長官、各局長、三好、加藤、保田の諸民等民間有力者と共にサロンにて歡談、二十分過ぎて十一時半出帆したが同將軍は總督官邸を通じて

南支戰線に戰死した武士の英靈の前に

廿三日午前七時三十三分臺北驛着列車で歸還することとなつた

【新竹電話】新竹出身の故小島軍曹の葬儀は二十八日午後四時より新竹公園グランドにて執行されるが、陸軍では二十三日午前七時三十三分臺北驛着列車で遺骸を迎へ同日午前十一時過自動車にて來着、直ちに停車場にかゝる各團體の歡迎の裡を單獨から直ちに富士丸に乘船臺灣を後りの軍部將星、總務長官、各局長、三好、加藤、保田の諸民等民間有力者と共にサロンにて歡談、二十分過ぎて十一時半出帆したが同將軍は總督官邸を通じて

南支戰線に戰死した武士の英靈の前に

廿三日午前七時三十三分臺北驛着列車で歸還することとなつた

【新竹電話】新竹出身の故小島軍曹の葬儀は二十八日午後四時より新竹公園グランドにて執行されるが、陸軍では二十三日午前七時三十三分臺北驛着列車で遺骸を迎へ同日午前十一時過自動車にて來着、直ちに停車場にかゝる各團體の歡迎の裡を單獨から直ちに富士丸に乘船臺灣を後りの軍部將星、總務長官、各局長、三好、加藤、保田の諸民等民間有力者と共にサロンにて歡談、二十分過ぎて十一時半出帆したが同將軍は總督官邸を通じて

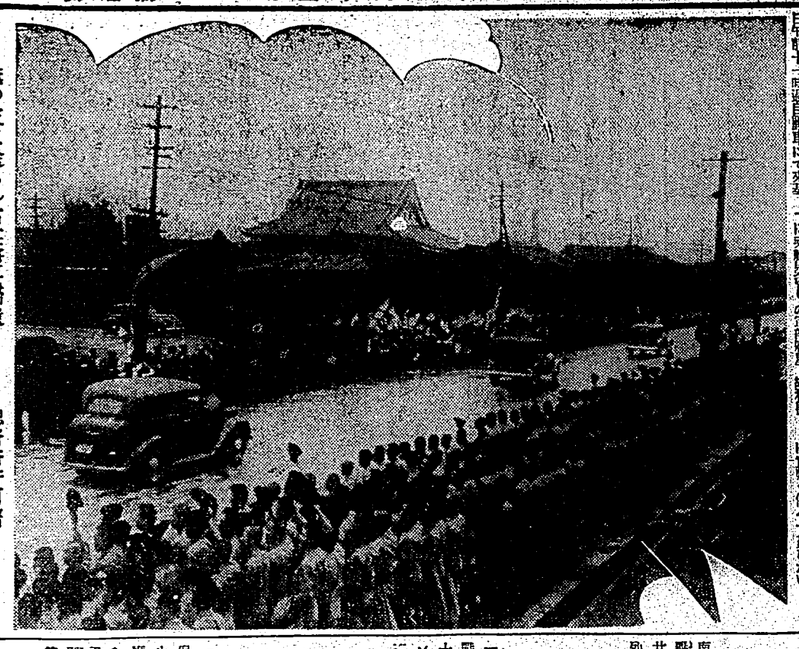

旗の波に送られ古莊將軍歸還　—總督府許可濟—

護國英靈の御通夜

藤重部隊將校集會所で

今次の武漢攻略戰に參加し國新、大冶の要衝を拔き最後に三鐵の一つである武昌を攻略中、不幸敵陣に殪れ護國の鬼と化した石本部隊○○隊の英靈は去る十三日黒江、いよ北に凱旋して以來豊富部隊將校集會所に安置されてゐるが、廿四日午後七時から將校集會所に於て部隊の葬儀の後、陸友多數で一晩この英靈を守ることになつた、同夜は特に遺族故郷並に官民有志の參列を望まる由、なほ一般の參列は同夜以後毎日午後二時から六時まで許可されるから參列者は將校集會所前出入口から申込まれたい

白衣の勇士あす歸還

午前七時卅二分臺北驛着

【新竹電話】新竹州下各團體代表者は廿三日午前七時卅二分臺北驛着の列車で歸新する

新竹産組の代表 戰傷勇士を慰問

【新竹電話】新竹州下各團體代表者は廿三日午前七時卅二分臺北驛着の列車で歸新する

故小島軍曹の 新竹市葬

二十八日に執行

【新竹電話】新竹出身の故小島軍曹の戰死者小島榮次郎軍曹の葬儀は二十八日午後四時より新竹公園グランドにて執行されるが、陸軍では二十三日午前七時三十三分臺北驛着列車で遺骸を迎へ同日午前十一時過自動車にて來着、直ちに停車場にかゝる各團體の歡迎の裡を單獨から直ちに富士丸に乘船臺灣を後りの軍部將星、總務長官、各局長、三好、加藤、保田の諸民等民間有力者と共にサロンにて歡談、二十分過ぎて十一時半出帆したが同將軍は總督官邸を通じて

南支戰線に戰死した武士の英靈の前に

廿三日午前七時三十三分臺北驛着列車で歸還することとなつた

【新竹電話】新竹出身の故小島軍曹の戰死者小島榮次郎軍曹の葬儀は二十八日午後四時より新竹公園グランドにて執行されるが、陸軍では二十三日午前七時三十三分臺北驛着列車で遺骸を迎へ同日午前十一時過自動車にて來着、直ちに停車場にかゝる各團體の歡迎の裡を單獨から直ちに富士丸に乘船臺灣を後りの軍部將星、總務長官、各局長、三好、加藤、保田の諸民等民間有力者と共にサロンにて歡談、二十分過ぎて十一時半出帆したが同將軍は總督官邸を通じて

米の混砂搗を禁止

帝都で來春から實施

【東京二十一日發本社特電】民間精米業者の混砂搗精を禁止すべく研究をすゝめてゐた農林省では愈々來春一月一日から實施に移すことに決定、二十一日農林省内に關係官會議を開いて左の如き取扱要領を決定した

第一條　所謂の混砂搗精とは精米に砂を混入する事を謂ふ

第二條　前條の異物を混入して精米した者は勿論之れを販賣の目的を以て所持する者を含む

第三條　本令に違反した者は罰金又は拘留に處す

第四條　本令は昭和十四年一月一日より施行す

三年前東京市内に於て精米に砂を混入した事實が發覺し之れに關する法律の制定を見るに至つたが、現在農村に於ては精米機を備へてゐる所は比較的少なく、又精米機を備へてゐる所でも精米後ふるひにかけて砂を除去してゐるので、現在農村に於ては精米に砂を混入する事は殆ど行はれてゐない狀態にあるが、たゞ都市

家庭と婦人

ベルリンの花嫁學校を訪ねて（下）

醫學博士 廣瀬 興

主婦の常識 一分間講座

臺所の科學

北米カロリナの沿岸に旋風のため打揚げられた魚群

新食味辭典 近代人の常識（二）

ミス・ヨーロッパ選び（八）

ネオトン

効果 本位

適應症

呼吸器疾患・神經衰弱・委黄病・貧血症・腺病質・食慾不振・肋膜炎・産前産後・榮養障礙・急慢性氣管支加答兒・一般虚弱・心臟疾患・病後恢復期

（本品を使用なさる時は 先づ御藥劑師さんに 御相談下さい）

發賣元 韓洋行株式會社 京城・大連・上海

服藥の最適期！虚弱を恢復せよ！

氣候の變りめである今時分に 感冒 赤痢 腸窒扶斯等傳染病がはやるのは病弱な人は勿論 健康な人でも 夏まけ 暑氣あたり等で 體がすかつり弱りきつてゐるからであります。殊に體の衰弱な方には 今が最も危險な時期であるが 然し其の反面藥の效果は 覿面に現はれるから 健康を取戻すには 又最適の時期であります。

世界的强壯劑ネオトン(NEOTONE)は 人體に絶對必要な ヴイタミン榮養素を 供給するのみならず 呼吸器を强壯にし 消化機能を活潑ならしめ以て 食慾を增進し 身體を强壯ならしめる 再建設的作用が優秀なる名藥であります。

【全國有名藥房販賣】
裝一瓶 小 中 大 罐

先づ清潔！

大切なお肌が汗や汚垢の爲に曇つてゐる樣では 健康に自信はもてません

石鹸は日用品ですから いゝ加減な品を使はずに 最高國産品ミツワとお定め下さい。

毎日清潔で愉快な生活が出來る上無駄滅りがなくて經濟的です。

本舖 東京日本橋兩國 ○丸見屋商店 B.43

ミツワ石鹸

あけぼの印 ニロン

銃後保健の榮養彈!!

日魯の さけ罐詰

●ソーシンのんで元氣です」慰問袋へお忘れ●

製造元・東京 日魯漁業株式會社
發賣元・東京 株式會社北洋商會

開花三世相

（40）

村松梢風作
中一彌畫

大奥（四）

御用部屋の呼鈴がチーン〳〵と七ツの時を報ずると、中老連は膳元を後へて、それ〳〵自身のお局へ帰るのであった。

長いお廊下を行き違ふ女達に互ひに會釈を交して膝を進つて通る。お局は、襖の陰を覗き乍ら歩いて行く佐川の後から慌ましい態度についていった。

中老のお局には十人ばかりの女達がゐる。女中にもそれぞれ格があるが、原則として表使の者は表向だけ廊下を歩かせられてゐる。表使の者が御用部屋へ行ったり、お使番を勤めたりするのは主に女中の役であるが、佐川は特にお局に目を掛けてゐるので、新参であるにもかゝはらず御用部屋に通れて行くのであった。

お局へ着いてお召替や何やかやと通り一遍の用事をしてしまふと自由の體になる。

自由と云っても廊下通り（入って休憩するだけのことだ。お局は表廊下という御殿と相部屋であった。表廊下は最初た御用部屋の人の數で、大奥へ上つてから、もう三四年も経つというふが、表廊下る御殿女中にしてはわりに朝のお嬢だ。

「お町さん、御用部屋はどうでございました」

「何たることもございませんでしたが、わたしはまだ何も御手伝ひをいたしませんから」

「ほゝゝ」と慣れますよ。時に表部屋その人から聞きさしたが、今日お年玉紙からついお叱りを受けたといふのは本當でございますかえ」

「はい、皆さんでいろんなお話しをしていらっしゃる処へ、不意にお年玉紙がおいで遊ばして、お小言を頂いたんでございます。恐れ。初めてお年玉紙をお見受け申しましたが、大層お立派なお方でしたね」

「それはあなた、大奥の殿様と云へば全國の大名方の中でも最も御威勢のある方ですもの、それに只今の上様とお年玉紙とは」

と表廊下は話し出した。殿様は元來御用家の嫁女分となって大奥へ上つた女で、最初から大きな實權を持ってゐた。然るに去る安政六年將軍家の嗣子を定める時、一橋慶喜を擁立する一派と、紀州の慶福を推し立てた派とで、激烈な競爭が行はれた。殿様が挙げる大奥は勿論紀州家であった。其の結果紀州が勝利を得て、慶福卿が將軍の世嗣に直り、間もなく十二代將軍が薨去になって十四代の將軍職を襲いだ。斯ち當代の家茂將軍である。

それ以來幾度の變乱は全く大して、言はゞ一國を動かす程になってゐる。

「大奥でお年玉と云へば殿様のやうなものですね」

と表路が云った。

夜であった。

お町は奥祭主人の部へ呼ばれた「町、そちに云ひ付ける用事がある。今から此の手紙を持つてお年賀のお手許へお届け申して來るのやや。もっともそちは勝手不慣のやや。もっともそちは勝手不慣のやや。もっともそちは勝手不慣の

臺灣日日新報
（第二版）（明治卅一年五月九日第三種郵便物認可）昭和十三年十一月二十三日（水曜日）第一万三千八百号 新竹特報 臺灣版 五號 二（一）
日本夕刊共二十頁
編輯兼發行人 佐々木八郎
臺北市表町四丁目廿番地 電話代表五〇五三番
社會部 二〇五六番 編輯局 二〇八三番
臺灣日日新報社 臺灣日日新報社 臺灣日日新報社
定價 本島人一部六錢・一ヶ月金壹圓五拾錢・三ヶ月金四圓參拾錢・六ヶ月金七圓五拾錢・一年金拾五圓（日本國內及支那各地一年金拾七圓）
廣告料 一行十五字 壹圓 一行同 貳圓五拾錢 特別廣告 一行同 參圓 社告 一行同 壹圓五拾錢 記事 一行同 貳圓
廣告日數參拾日以內 二回以內 參拾五回 參拾一回以上 壹割引

桂林攻撃の海の荒驚
六機粉砕七機を大破
引火の我機克く歸着

【十一日發同盟】桂林攻撃隊は十一日午前九時半桂林飛行場及び桃花江飛行場に向け出撃、桂林上空に於て敵戰闘機と交戰、これを撃墜破せり

一、場所 桂林飛行場及び桃花江飛行場

一、時間 十一日午前九時半

一、攻撃隊 桂林攻撃隊は右記の所を攻撃し多大の戰果を收め全機無事歸還せり

中支方面

一、場所 （南寧西北六十粁の縣城）附近に於て敵兵約二個聯隊を撃滅

一、經過 南寧（南寧方面）に於ては何時に變るやも知れぬ情勢にあるに鑑み、敵兵の南寧に對する增援を阻止するため、南寧西北六十粁の縣城附近に於て敵兵約二個聯隊を撃滅すべく、十一日午前九時半桂林飛行場及び桃花江飛行場より出撃

十三年度の棉花基準價格

廿二日總督府發表

十三年度の棉花基準價格は次の如く決定二十二日府報號外を以て發表された、但し各州縣における檢査格その他は檢査者より發表されることとなつてゐる

（廿二日午後）

▲陸地棉　一等十八円、一等十四円、等外九円（各等級共前年より五十錢引下に相當する）

▲エヂプト棉（島都地方產無リゲル種）一等二十八円、一等二十二円、二等十五円、三等十九円、四等十五円、等外十円（前年より各等級共一律に五十錢引下に相當する）

十三年度の棉花基準價格は前年度の基準價格に比し各等級共一律に五十錢引下げられたが、これは昨今の棉花市況が前年度に比し著しく下落したことに鑑みたものである、尚ほ今後棉花の市況が著しく變動した場合には更に基準價格の改訂を行ふ筈である

霧社發電の素道起工式

廿一日擧行

台灣電力株式會社霧社發電所工事は既報の如く去る十月廿一日午後一時より現場において起工式を擧行した、大島能太郎總督代理として外事課、万大間に參列、次いで能太郎總督代理は三宅總務課長、

科學

人造品が現はれても 天然ゴムは前途洋々

臺灣生ゴム樹栽培論……(六)

農學博士 佐多長春

「無を有とする」この句は、言葉は約同じも類似であり、その外見は略同様に見られる。然し実際は全く別物であり、等しきものでは無い。事実ホントの物では、無から有は出来ないと云ふ方が正しい場合が多い。

殊に例へば、露国ソヴエットに於ては、露領地に於ける果樹や蔬菜の栽培、殊に果実の生産額に就いて、諸外国の企て及び得ざる異常の成功を収めて居り、又砂漠帯の如き殆ど十分の地に、樹帯性有用植物の栽培・飼育が、可成りに実際化されて居り、御承知の現今の ソ聯邦 の如きは、従来世界の何処の国の農民からも学ぶ可きものは無いと見做されて居たが、今や全く之に反して、諸外国の方が、ソ聯邦に学ぶ必要は無いとまで言はれる程に、彼の人造繊維・人造ゴム・人造ガソリン・人造石油・人造アルコール等の人造品の進歩発達は驚くべきものがある。

殊に人造繊維の如きは、既に天然繊維の生産額を凌駕し、現在でも尚天然繊維の約半額を人造繊維が占めて居り、而も其の増産率は天然繊維の増産率を遥かに凌駕して居る。

人造ゴムの如きも、既に天然ゴムの生産額の約三分の一を占めて居り、而も其の増産率は天然ゴムの増産率を遥かに凌駕して居る。

人造ガソリンの如きも、既に天然ガソリンの生産額の約三分の一を占めて居り、而も其の増産率は天然ガソリンの増産率を遥かに凌駕して居る。

人造石油の如きも、既に天然石油の生産額の約三分の一を占めて居り、而も其の増産率は天然石油の増産率を遥かに凌駕して居る。

人造アルコールの如きも、既に天然アルコールの生産額の約三分の一を占めて居り、而も其の増産率は天然アルコールの増産率を遥かに凌駕して居る。

人造ゴム・人造ガソリン・人造石油・人造アルコール等の人造品の進歩発達は驚くべきものがある。

人造繊維と人造ゴムとの関係に就いて、又人造ゴムと天然ゴムとの関係に就いては、何等触れざるを得ない。

而して彼の人造繊維が世に現れた時、一部人士は天然繊維の前途を悲観した。然し現在でも尚天然繊維は、依然として世界を活歩して居る点ではないか？　而も天然繊維は人造繊維と切つても切れぬ関係にあり、車の両輪の如く相互に進展しつつある。之と同様の事が天然繊維と合成繊維との関係にも言ひ得る

麗人荘

（禁七回線）

竹田敏彦作

伊勢良夫畫

（130）

宣戦布告（四）

芳子が、苦悩を告白したのは、もうとっぷり暮れてからだった。芳子は、何処へ行ったのであろう……」

・芳子は、雨の夜の街を、当てもなくぶらぶら歩いてゐたが

「もしかしたら、家へ帰ってゐるかもしれない……」

そんな気がして、急に帰宅が急がれたが、しかし母の恥かしい過去を知り、自分の醜ろしい秘密を知って、大事な学校まで退出した芳子が、素直に家へ帰ってくるだらうか——芳子はいつまでも小説のやうな、寒ざむしい孤独な生面に、火のやうな熱情をもった芳子の激しい性格を、子供の時から知り抜いてゐた。

「さうと、今頃は、この雨まで、丁度、六時の同山行が出ると、こゝだった。芳子は、急いで十六を居間に発見、二等車に入ると同時に、汽車に登車した。

ほつとして、芳子が車中を見廻した時だった。

直く斜めに向い合った若い男女の姿を見た。

「あら……」

芳子が、思はず声を立てた時、きよう〳〵猥雑してゐる青年の服は、殆ど間、ぱったり芳子の姿と、ぢっと睨めた。

すると、その時、千賀子が、ちらと、その男女の方へ眼を走らせた。

「あの、娘が、大阪の子供だらうか」

芳子は、水野のこちら側に坐った、紳士のやうに静かな千賀子の姿を、ぢっと睨めた。

芳子は、何処へ行ったのであらう……」

芳子は、雨の夜の街を、当てもなくぶらぶら歩いてゐたが

「もしかしたら、家へ帰ってゐるかもしれない……」

そんな気がして、急に帰宅が急がれたが、しかし母の恥かしい過去を知り、自分の醜ろしい秘密を知って、大事な学校まで退出した芳子が、素直に家へ帰ってくるだらうか——芳子はいつまでも小説のやうな、寒ざむしい孤独な生面に、火のやうな熱情をもった芳子の激しい性格を、子供の時から知り抜いてゐた。

「さうと、今頃は、この雨まで、丁度、六時の同山行が出ると、こゝだった。芳子は、急いで十六を居間に発見、二等車に入ると同時に、汽車に登車した。

ほつとして、芳子が車中を見廻した時だった。

直く斜めに向い合った若い男女の姿を見た。

「あら……」

芳子が、思はず声を立てた時、きよう〳〵猥雑してゐる青年の服は、殆ど間、ぱったり芳子の姿と、ぢっと睨めた。

すると、その時、千賀子が、ちらと、その男女の方へ眼を走らせた。

「あの、娘が、大阪の子供だらうか」

芳子は、水野のこちら側に坐った、紳士のやうに静かな千賀子の姿を、ぢっと睨めた。

芳子は、何処へ行ったのであらう……」

芳子は、雨の夜の街を、当てもなくぶらぶら歩いてゐたが

「もしかしたら、家へ帰ってゐるかもしれない……」

そんな気がして、急に帰宅が急がれたが、しかし母の恥かしい過去を知り、自分の醜ろしい秘密を知って、大事な学校まで退出した芳子が、素直に家へ帰ってくるだらうか——芳子はいつまでも小説のやうな、寒ざむしい孤独な生面に、火のやうな熱情をもった芳子の激しい性格を、子供の時から知り抜いてゐた。

「さうと、今頃は、この雨まで、

「降りませう……」

傘が、声をかけられて、芳子が我に返ると、タクシーの中から、

「乗

驛内の顚覆事件に 司法權發動は不安

機關手の略式處罰を不服とし 臺南法院で稀有の論爭

【台南特電】去る四月二十五日午前七時頃台南驛構内にて入替機車中の機關車六〇三號（鹿屋勝雄機關手）が臨時司法官として業務上過失汽車顚覆罪として台南地方法院に檢事手續後一萬圓の言渡を受けた事から發した檢察官（檢事）と裁判官（判事）との間の論爭は、檢察官の略式命令で罰金百

國民の口腔公衛大使…齒齦康健の印

齒齦クラブ藥用

を齒磨

すましめゝすゝ

特許 メタホール・カルヴァクロール配合

強健日本をつくる科學的齒磨！

殺菌力から違ふ！

齒磨と云ふレッテルさへついてゐたら、何んでも同じだ……等とお考へになつたら大變な間違ひです。殺菌清淨力のないものが如何してムシ齒を防ぎ健康保持に役立ち得ませうか？……ところが藥用クラブ齒磨は配合する殺菌劑とその性能を明示してゐます。即ち、クロール・カルヴァクロールとヨードチモールは併用一〇、〇〇〇倍に淡めてさへチブス菌、結核菌、化膿性葡萄狀球菌、連鎖狀球菌、大腸菌等を下圖に示すやうに能く死滅さすほど強力ですから……

しかも無害です！

かゝる有効な殺菌性能を持つに拘らず、而も身體の保健上に全く無害なのです。朝、夕かならず藥用クラブ齒磨で齒を磨く習慣をつけませう。齒牙の琺瑯質を蝕み、ムシ齒の原因となり、又不快な口臭のもとゝなる有害なバイキンを、死滅一掃すると共に、ヨードチモールのもつ藥理作用は齒齦を强化し、怖るべき齒槽膿漏を豫防いたします。更に味と香りが、とてもスッキリしてゐますから、むづかり屋のお子達でさへ、自分から進んで齒を磨くと申し出られるほどです。小學校でも齒磨なら……藥用のクラブと御指定を頂いてゐるのも道理でありまする。

★クラブ半練齒磨……十八錢・二十五錢
★クラブ煉齒磨……十三錢・十八錢・二八錢・三〇錢・三五錢
★クラブコドモハミガキ……十錢

クラブ齒磨本店所有齒磨のみの專賣特許
第一〇一九七一號…酸素を含有せる齒磨の製法
第一〇二一二〇號…ナゾンを含有せる齒磨の製法
第一〇三四三三號…過酸化水素を安定なる狀態に於て含有せしめたる齒磨の製法
第一一五二六二號…新殺菌劑クロール・カルヴァクロールを含有せる齒磨
第一二一四七四號…新殺菌劑ヨードチモールを含有せる齒磨
第一二四二一九號…クロラミンを抱合せる齒磨
最近特許…銀コロイドを配合せる齒磨

クラブ齒磨ニ配合セル强力殺菌劑

クロール・カルヴァクロール(ヨードチモール)併用ノ殺菌力

	500倍稀釋液	1,000倍稀釋液	5,000倍稀釋液	10,000倍稀釋液
チフス菌	完全死滅	完全死滅	完全死滅	完全死滅
化膿性連鎖狀球菌	完全死滅	完全死滅	完全死滅	完全死滅
葡萄狀球菌(白色)	完全死滅	完全死滅	完全死滅	完全死滅
葡萄狀球菌(黃色)	完全死滅	完全死滅	完全死滅	完全死滅
大腸菌	完全死滅	完全死滅	完全死滅	完全死滅
肺炎双球菌	完全死滅	完全死滅	完全死滅	完全死滅
假性ヂフテリー菌	完全死滅	完全死滅	完全死滅	完全死滅
加答兒性球菌	完全死滅	完全死滅	完全死滅	完全死滅
結核菌	完全死滅	完全死滅	完全死滅	完全死滅
乳酸菌類	完全死滅	完全死滅	完全死滅	完全死滅
其他ノ腐敗菌	完全死滅	完全死滅	完全死滅	完全死滅

一〇、〇〇〇倍乃至五〇、〇〇〇倍稀釋液ニテモ細菌ノ種類ニ依リテハ完全ニ死滅スルモノ、ニテハ省略ス

健康報國のこの時、いま一層…齒磨の選擇にこゝろいたしませう。齒磨が單なる口腔齒牙の洗淨研磨料であつたのは昔のこと…藥用クラブ齒磨はムシ齒を防ぎ、齒齦を補强するのは勿論口中の健康を保持して國民體位の向上に資する科學的齒磨であります。なぜなら齒と身體に惡いバイキンを死滅さす强力殺菌劑クロール・カルヴァクロール及びヨードチモールが配合されてゐますから……

H—60

ラケットを御手に

原馬公要港部司令官

名優コンフォト・アイト主演
東和 武器なき戰ひ

ラケットを御手に 御學友とテニス

照宮様、體位向上の御示範

【東京二十二日發本社特電】照宮成子内親王殿下には、昭和十三年初めから御學習院女子学習院四方御在学中の女子学習院に御入學遊ばされ、御學友と共に御勉學に御運動に御日々御勉強遊ばされる御由にて、御自ら體位向上に關する御示範を垂れさせ給ふ御日常は眞に恐懼の極みである、又學習院では今春初等科生に野球を奨勵させて土に親しませて來たが今二學期來は市内一般小学校が生乳、脱脂を学童に飲ませて發育を遂げてゐるのに鑑みその採用、普及と共に牛乳を希望者に與へ、更に目下四谷に建築中の新校舎完成の上は大食堂を設け栄養料理を部ら健康増進を図る一環に設け栄養生全部同院寮生徒場で栄養料理を部ら健康増進を図る外、上流家庭の陥り易い偏食矯正の実を挙げ、丈夫で強い體位向上の為め開院以來の誇りを毀して給食制度まで設けるに至つた事は大英断として注目される

【東京二十二日發同盟】照宮様御六方御在学中の学習院には今春初等科より出發第十の學友を選び、既に早くも各自學友御参加の光榮に浴して課外の作業、運動等仕の作業等を長時間、野球運動院を初め全生徒等つて健後に力強い歩みを開けてゐるが、一両院では更に全生徒の體位向上を期り健後に備へる為め女子学習院では今秋十月頃より來る二、三日間授後一時間課外運動（正科以外に自由運動、例へばテニスなど）一、授業時間後一分間の課外運動一、一ヶ月一回土曜日の歩行運動（二時間以内のハイキング）の三方針を定めて幼稚院を除く全生徒七百十七名が総心に訓練を行つてゐるが、更くも照宮院にも體位向上の眼目からラケットを御手に御学友と共に元気にテニスを遊ばさるるを初め各宮様にも各学年に應じて夫々運動に御参加遊ばさる注目される

火の手をあげた 打倒蔣介石の叫び

廣東に旋風的運動起らん

【廣東にて濱中本社特派員】前線に於ける敵殲兵團の組織强化、帝國在留の大活動など重行動と官憲工作は愈愈活潑を進め、更に自治組織の確立は只時間の問題を殘すのみとなつた、敵化れる最後の正義の一聲に接を固せぬ國があらうか、日獨伊防共協定東洋和平の声は益々に強まりおよんで行人の脳に強い印象に與へ、良民間も敵視人間とみた非常に關を利かせるものとなつた、而して支那大衆が信ずるものは抗日の壁に醒つた過去らしめた蔣介石とその一味のうそなる過去の跡である、日華親善の

臺南で軍犬の審査
集ふ名犬七十七頭
最優秀は渡邊氏所有犬

【台南特電廿二日發】開催下における軍犬の國際的に謳ひ"軍犬愛國"のスローガンを掲げて誕生した臨時軍犬協會臺南支部では既報の如く設立記念として二十日午前八時台南競馬場において軍犬展覽會並に訓練會を開催、本部より坂本副會長、大橋理事、川村台南州知事、岡本部長、陸軍司令部、師團司令部、各部隊長、陸軍病院、師團司令部軍醫部長、臨時軍犬供給部長、台南憲兵分隊長、台南警察署長、各支部長の代理外各地支部より參加せるもの總數七十七頭に達した、一同臺南驛前より各自引率して會場に入り、午前八時半開會、大橋理事、今後軍犬の各種訓練、並に比較審査を爲し、午後一時より二十頭の名犬に依り訓練競技會が開始され、基本訓練、警戒其他軍犬としての各種訓練を實施し、夫々優秀犬を決定に非常な緊張裡に同七時半閉會した

審査成績

△成犬牡組
1、セローブ フオン ベラドンナ ハイム　渡邊福次郎（臺北）
2、オスワイン フオン オクムラ　西井良次郎（臺南）
3、アダローブオン東龍號　田中　稔（臺南）

△成犬牝組
1、ビルネフオン ダツハランド　警務局四郎（臺北）
2、那智　齋朝　鍵一（臺中）
3、イルナフオンミツセ　石井　清秀（臺北）

△未成犬牡組
1、バルンフオン ハウス センユウ　倉田　茂（臺中）
2、シトウ フオン ハウス 岡島號　木（臺南）
3、アジヤックス　栗延　我（臺南）

△未成犬牝組
1、ローミ　島野　二（臺北）
2、ウツツ フオン ハウス ヤマシタ　杜本　正資（臺北）
3、ハルナフオン ハウス岡島號　庭餘　商（臺南）

△幼犬牡組
1、セローブ フオン ベラドンナ ハイム　渡邊福次郎（臺北）
2、オスワイン フオン オクムラ　西井良次郎（臺南）
3、アダローブオン東龍號　田中　稔（臺南）

△幼犬牝組
1、ビルネフオン ダツハランド　警務局四郎（臺北）
2、那智　齋朝　鍵一（臺中）
3、イルナフオンミツセ　石井　清秀（臺北）

△エアデール種
1、オブ ユムデール　河本　要（臺南）
2、カール デニユース　曾金　澤（臺南）
3、カール　河本　要（臺南）

△慈善產最優秀犬
牝 アニー　林　川（員林）

△內地慈善產を通じての最優秀犬
牡 セローブ フオン ベラドン　ナハイム　渡邊福次郎（臺北）
牝 ヘルガ フオン インランド ハウス　高間雅之助（臺北）

訓練實施成績

第一部
1、オブ エルデール　河本　要（臺南）
2、ドミフオン ハウスタイアン　西谷　正男（臺北）
3、ツツグフオン ハウス東龍號　辻本　正資（臺北）
4、エルー　吉海　徳秀（臺北）
5、アルノフオン ローゼストラ ハウス　山田　帝雄（臺北）

△第二部（保安訓練）
1、エルー　吉海　徳秀（臺北）
2、オブ エルデール　河本　要（臺南）

（臺灣は訓練の實施區域）

嘉義營林出張所長距離競走

【嘉義特電廿二日發】嘉義營林出張所では既報の如く設立記念として二百餘名を參加者に四組に分ち、十九日午後二時竹崎よりスタートを切つて嘉義に向つた、距離實に十二哩を五十二分四十一秒で走破、老年組の長友所長も參加して杖をつきつつ完全に走破した、之には職員家族をして盛に聲援せしめ全員一人の落伍者もなかつたのは大きな收穫であつた

豐原郡警察射擊會

豐原郡警察射擊會では十九日午前八時半より豐原水源地に於て秋季射擊競技會を實施した、豐郡より宇佐中野外四名が來援として參加、郡警察署より石澤部長、橋本警務、關係署員の外關係官衙の人員多數參加、射擊場の上關非常に賑やかであつて遠くに射聲に移つた、射擊場の方向は午前中は太陽の直射を受け的の狙ひ惡く且つ風向も變化多く關係者は大いに苦心を重ねた、午後は風向も變化多く關係者は大いに苦心を重ねた、午後は風向も變化多く關係者は大いに苦心を重ねた、午後は風向も變化多く關係者は大いに苦心を重ねた

全臺灣ホッケー選手權大會

臺灣蹴球協會主催第十回全臺ホッケー選手權大會は十二月二十三日（午後一時）四日（午前九時）兩日共北高校運動場に於て開催されることとなつたが大會要項は左の如くである

一、競技方法　成年部、中等部の一部に分ち各部共參加組數二組以下となるときはリーグ戰とし四組以上のときは敗退式とす
一、組合　抽籤による
一、試合時間　中等部前半二〇分中休五分、後半二〇分、成年部は正規時間
一、競技規約　大日本ホッケー協會規約
一、申込場所　臺南州體育協會內本ツケー申込と朱書のこと（臺南州體育協會分室）

白衣勇士慰問 臺中軟式野球

【臺中電】臺中市內選拔チームでは名譽の戰歿を遂げた白衣の勇士を弔ふべく廿日午後より軟式野球試合を行つたが當行團では若いも若きも總動員で續出し

進歩の跡歴然
高校黃金時代を再現
臺灣蹴球聯盟戰後記

久保生

開戰を前にして商大、高校を記頭に佐藤、高岡これに續いて甲組の戰は戰開されるものと豫想を裏切られず、高岡が商高校に喰下り佐藤又勝容の不備に拘らず商大への出場權等は本大會の結果を證なく發現せしめたものと云ひ得る

▽——△

高岡、佐を除して商理へと脚を進めた商大は本組の一敗に最後を殘してそれ、その技、發共に高校のそれを凌ぐものを有し、高校が又發現以上の實力と實に見事な纏め振りを見せ多くを期待を抱かせる試合を繰つて呉れた

▽——△

商大のラインを約束通りに發揮出來ず、高校のラインに依つて破られたが、高校のラインに於ても決して滿足すべきものではなかつた

攻めるに商大